

Massimo Marchi

Appunti di MIPS 32

1 II MIPS

Il MIPS è una CPU **RISC** ad architettura **load-store** che sfrutta massicciamente il **pipelining**. Ciò implica che il set di istruzioni disponibili nativamente sulla CPU è estremamente ridotto (Reduced Instruction Set Cpu)¹ e limitato ad istruzioni che sfruttano pienamente la struttura a fasi successive (*pipeline*); il caricamento di una costante in un registro, ad esempio, è ottenuto con una sequenza equivalente di operazioni aritmetiche. Per analoghi motivi le operazioni da e verso la memoria sono limitate al solo caricamento e salvataggio dei registri (*load-store*). Nel MIPS non è possibile sommare direttamente un dato contenuto in memoria con un registro, occorre prima spostare il dato in memoria in un registro della CPU.

2 I registri e convenzioni sui registri.

Il MIPS contiene 32 registri general purpose a 32bit per operazioni su interi (**\$0..\$31**), 32 registri general purpose per operazioni in virgola mobile a 32bit (**\$FP0..\$FP31**) più un certo numero di registri speciali, sempre a 32bit, usati per compiti particolari.

Tra questi ultimi, il **Program Counter (PC)** contiene l'indirizzo dell'istruzione da eseguire, **HI** e **LO** sono usati per memorizzare i risultati di moltiplicazioni e divisioni e **Status** contiene i flag di stato della CPU.

Allo scopo di semplificare la programmazione in assembly MIPS e la portabilità di segmenti di codice sorgente, sono state adottate alcune convenzioni sull'uso dei registri. Queste convenzioni permettono di creare delle *pseudo-istruzioni* facilmente traducibili nel set base del MIPS, di definire delle interfacce standard per le chiamate a sotto-procedure e di definire l'uso dei registri nelle chiamate stesse in modo da minimizzare le modifiche involontarie dei registri dovute ad errori di programmazione.

Le più importanti convenzioni sui registri sono:

- il registro **\$0 (\$zero)** settato costantemente al valore **0** e non modificabile;
- il registro **\$1 (\$at)** che viene usato come variabile temporanea nell'implementazione delle pseudo-istruzioni e quindi non utilizzabile nei propri programmi;
- I registri **\$26-\$27 (\$k0-\$k1)** riservati al sistema operativo per gestire le eccezioni e le interruzioni senza corrompere gli altri registri e quindi non utilizzabili nei propri programmi.

¹In maniera opposta, nelle architetture CISC (Complex Instruction Set CPU) si ha un set di istruzioni estremamente ampio allo scopo di avere programmi assembly più corti e limitare l'accesso alla memoria istruzioni; ciò comporta CPU molto più complesse.

Le convenzioni adottate per i registri interi del MIPS sono riassunti di seguito:

| Nome | Numero | Utilizzo | Preservato durante le chiamate |
|-----------|--------|------------------------------------|--------------------------------|
| \$zero | 0 | costante zero | Riservato MIPS |
| \$at | 1 | riservato per l'assemblatore | Riservato Compiler |
| \$v0-\$v1 | 2-3 | valori di ritorno di una procedura | No |
| \$a0-\$a3 | 4-7 | argomenti di una procedura | No |
| \$t0-\$t7 | 8-15 | registri temporanei (non salvati) | No |
| \$s0-\$s7 | 16-23 | registri salvati | Si |
| \$t8-\$t9 | 24-25 | registri temporanei (non salvati) | No |
| \$k0-\$k1 | 26-27 | gestione delle eccezioni | Riservati OS |
| \$gp | 28 | puntatore alla global area (dati) | Si |
| \$sp | 29 | stack pointer | Si |
| \$s8 | 30 | registro salvato (fp) | Si |
| \$ra | 31 | indirizzo di ritorno | No |

3 Le pseudo istruzioni

Le pseudo-istruzioni sono istruzioni assembly non definite nell'Instruction Set Architecture del MIPS ma ottenute come macro di istruzioni realmente definite. L'assemblatore, all'atto della compilazione, sostituisce le pseudo-istruzioni con il codice delle macro corrispondenti. Ad esempio, la pseudo-istruzione *load* con indirizzamento immediato

li \$v0 , 4

che carica la costante 4 in \$v0 è realizzabile (sono possibili altri modi per ottenere lo stesso risultato) attraverso l'istruzione

ori \$vo, \$zero, 4

che realizza un *or logico* con indirizzamento immediato tra il registro **\$0** (che vale sempre **0**, elemento neutro per l'*or*) e la costante **4**; il risultato viene memorizzato in **\$v0**. Pseudo-istruzioni più complicate possono fare uso del registro **\$at**, riservato per questo scopo. Ad esempio, la pseudo-istruzione *load* con indirizzamento immediato di una word

la \$v0 , 0x12345678

che carica la costante 0x12345678 in \$v0, è realizzata attraverso la coppia di istruzioni:

lui \$at, 0x1234
ori \$vo, \$at, 0x5678

La prima istruzione carica in **\$at** la parte alta della word, mentre la seconda completa la parte bassa della word e la salva nel registro appropriato (anche in questo caso altre soluzioni sono possibili).

Di seguito sono indicate le pseudo-istruzioni più usate con le relative codifiche adottate dall'assemblatore **PCSpim**:

| | |
|-----------------------------|--|
| li \$rx , half-word | ori \$rx, \$zero, half-word |
| la \$rx, word | lui \$at,word-hi ori \$rx,\$at,word-lo |
| move \$rx, \$ry | addu \$rx, \$zero, \$ry |
| blt \$rx, \$ry, Loop | slt \$at, \$rx, \$ry bne \$at, \$zero, Loop |
| ble \$rx, \$ry, Loop | slt \$at, \$ry, \$rx beq \$at, \$zero, Loop |
| bgt \$rx, \$ry, Loop | slt \$at, \$ry, \$rx bne \$at, \$zero, Loop |
| bge \$rx, \$ry, Loop | slt \$at, \$rx, \$ry beq \$at, \$zero, Loop |

L'assemblatore **PCSpim** mette anche a disposizione pseudo-istruzioni *load/store* che permettono indirizzamenti più complessi del semplice indirizzamento con base e offset implementato sul MIPS (vedi la documentazione SPIM per approfondire). Esempio:

lw \$t0, prova+4 (\$t1)

che carica in \$t0 il contenuto della cella di memoria puntato dal contenuto del registro \$t0 + l'offset costituito dall'indirizzo indicato dalla label *prova + 4*, è implementato come segue:

**la \$at, prova
addui \$at,\$at,\$t1
lw \$t0, 4(\$at)**

l'istruzione **la** a sua volta è espansa nelle corrispondenti istruzioni MIPS elementari.

4 Convenzioni di chiamata e salvataggio per le chiamate a procedura

La convenzione per le chiamate a procedura prevede che gli eventuali parametri in ingresso alla procedura debbano essere collocati nei registri \$a0-\$a3. Nel caso occorra passare più di quattro word, i dati aggiuntivi devono essere passati attraverso lo stack. La procedura, se necessario, restituirà in uscita al chiamante al più due word attraverso i registri \$v0-\$v1. Se occorre comunicare più dati, i dati aggiuntivi devono essere passati tramite lo stack. Nel caso i dati da passare siano *tanti* (ad esempio un array o una stringa) è preferibile comunicare i dati *per riferimento* ossia comunicare alla procedura non i dati veri e propri (per *valore*) ma un indirizzo della memoria dove i dati possono essere

recuperati ed eventualmente modificati sul posto, senza passaggio attraverso lo stack. Occorre fare attenzione all'implementazione di funzioni ricorsive che utilizzano questa modalità poiché il set di dati è condiviso da tutti i livelli di chiamate ricorsive.

Una procedura deve garantire che, al termine della procedura, i registri **\$s0-\$s7**, **\$gp**, **\$fp**, **\$sp** siano ripristinati al valore che avevano al momento della chiamata (fa eccezione **\$sp** eventualmente incrementato se ci siano valori di ritorno nello stack). Per chiamare una procedura occorre usare l'istruzione **jal** che memorizza in **\$ra** il valore del *program counter* del punto di ritorno (se necessario eventuali valori precedenti di **\$ra** devono essere preservati prima della chiamata). Prima di iniziare, la procedura avrà cura di preservare nello stack i registri indicati sopra che verranno alterati nel corso della procedura stessa. Al termine della procedura occorre eseguire una istruzione **jr \$ra** per tornare al punto della chiamata, non prima di aver ripristinato i registri salvati all'inizio.

Es: Si implementi una funzione che realizza la somma di due interi (file: somma_proc.asm):

```
#Sum(A,B)
sum:    add $v0, $a0, $a1    #ricevo A in $a0, B in $a1
        jr $ra              #restituisco la somma in $v0

#Sum_scorretta(A,B)
sum:    move $s0,$a1        #altero $s0 senza preservarlo!!
        add $v0, $a0, $s1   #non rispetta le convenzioni!!
        jr $ra

#Sum_corretta(A,B)
sum:    move $t0, $s0       #preservo $s0 in $t0 ($t0 lo posso cambiare)
        move $s0,$a1       #altero $s0
        add $v0, $a0, $s1
        move $s0,$t0       #rimetto a posto $s0, le convenzioni sono rispettate!
        jr $ra
```

5 La struttura della memoria: area testo, area dati, area stack

Di seguito è riportata la suddivisione della memoria usata nel MIPS32. Lo Stack e lo Heap condividono l'area dati lasciata libera dai dati statici.

| | | | |
|--------------------------------|--------------------|---------------------|--|
| 0x9000.0000- | Kernel data | | |
| 0x8000.0000-0x8fff.ffff | Kernel | | |
| 0x1000.0000-0x7fff.ffff | Area Dati | Stack ↓ | |
| | | Heap ↑ | |
| | | Dati statici | ... |
| | | | 0x1000.FFFF 0x1000.0000 |
| 0x0040.0000-0x0fff.ffff | Area Testo | | |
| 0x0000.0000-0x003f.ffff | Riservata | | |

I primi 64K byte dell'area dati possono essere indirizzati agevolmente attraverso il registro **\$gp** che è inizializzato con il valore centrale di questa sottoarea, solitamente **0x1000.8000**. In questo modo con una sola istruzione di *load/store* è possibile trasferire una word tra registri e memoria dati.

Lo stack è implementato per convenzione alla fine dell'area dati e viene decrementato verso indirizzi di memoria via via decrescenti per creare spazio in cima allo stack. E' possibile inserire dati nello stack fino a che non si raggiunge l'area dati statici o eventualmente l'area *heap*, se implementata.

6 Modi di indirizzamento e trama bitcode.

Di seguito sono elencate alcuni possibili indirizzamenti e le relative trame disponibili in MIPS32:

- **A registro** (trama di tipo R)

L'operando (l'indirizzo) è il contenuto di un registro della CPU: il nome (numero di indice del registro) del registro è specificato nell'istruzione.

| | | | | | | | | | | | |
|--------------------------|-----------|----|-----------|----|-----------|----|-------|----|----------------------|---|---|
| 31 | 26 | 25 | 21 | 20 | 16 | 15 | 11 | 10 | 6 | 5 | 0 |
| SPECIAL 000000 | rs | | rt | | rd | | 00000 | | ADD 100000 | | |

Format: ADD rd, rs, rt MIPS32

Purpose: To add 32-bit integers. If an overflow occurs, then trap.

Description: GPR[rd] \llcorner GPR[rs] + GPR[rt]

| | | | | | | | | | | | |
|--------------------------|-----------|----|-------|----|-------|----|-------|----|----------------------|---|---|
| 31 | 26 | 25 | 21 | 20 | 16 | 15 | 11 | 10 | 6 | 5 | 0 |
| SPECIAL 000000 | rs | | 00000 | | 00000 | | 00000 | | ADD 001000 | | |

Format: JR rs

Purpose: To execute a branch to an instruction address in a register

Description: PC \llcorner GPR[rs]

- **Immediato** (trama di tipo I)

L'operando (o uno degli operandi) è una costante il cui valore è contenuto nell'istruzione.

| | | | | | | | |
|-----------------------|-----------|----|-----------|----|------------------|----|---|
| 31 | 26 | 25 | 21 | 20 | 16 | 15 | 0 |
| ADDI 001000 | rs | | rt | | immediate | | |

Formato: ADDI rt, rs, immediate

Purpose: To load a constant into the upper half of a word

Description: GPR[rt] \llcorner immediate \llcorner 00000000 00000000

| | | | | | | | |
|----------------------|-------|----|-----------|----|------------------|----|---|
| 31 | 26 | 25 | 21 | 20 | 16 | 15 | 0 |
| LUI 100110 | 00000 | | rt | | immediate | | |

Formato: LUI rt, immediate

Purpose: To load a constant into the upper half of a word

Description: GPR[rt] \llcorner immediate \llcorner 0₁₆

- **Indirizzamento con base** (trama di tipo I)

L'operando è in una locazione di memoria il cui indirizzo si ottiene sommando il contenuto di un registro base ad un valore costante (*offset o spiazzamento*) contenuto nell'istruzione.

| | | | | | | | |
|---------------------|-------------|----|-----------|----|---------------|----|---|
| 31 | 26 | 25 | 21 | 20 | 16 | 15 | 0 |
| LW 100011 | base | | rt | | offset | | |

Format: LW *rt*, *offset*(*base*)

Purpose: To load a word from memory for an atomic read-modify-write

Description: GPR[*rt*] || memory[GPR[*base*] + *offset*]

- **Relativo** (trama di tipo I)

L'istruzione è in una locazione di memoria il cui indirizzo si ottiene sommando il contenuto del Program Counter ad un valore costante (*offset o spiazzamento*) contenuto nell'istruzione:

| | | | | | | | |
|----------------------|-----------|----|-----------|----|---------------|----|---|
| 31 | 26 | 25 | 21 | 20 | 16 | 15 | 0 |
| BEQ 000100 | rs | | rt | | offset | | |

Format: BEQ *rs*, *rt*, *offset*

Purpose: To provide a conditional branch

Description: IF (GPR[*rs*] == GPR[*rt*]) PC || PC + 4 + *offset* * 4 ELSE PC || PC + 4

- **Pseudo-assoluto** (trama di tipo J)

Una parte dell'indirizzo è presente come valore costante nell'istruzione ma deve essere completato nei suoi bit più significativi. Questa costante si può intendere come offset rispetto alla posizione 0.

| | | | |
|--------------------|--------------|----|---|
| 31 | 26 | 25 | 0 |
| J 000010 | index | | |

Format: J *target*

Purpose: To branch within the current 256 MB-aligned region

Description: PC || (PC + 4) >> 31 .. 28 || *index* || 00

7 Il simulatore MIPS32 PCSpim

PCSpim è un simulatore di CPU MIPS. Tramite **PCSpim** è possibile caricare programmi per MIPS in linguaggio assembly MIPS, tradurli in linguaggio macchina ed eseguirli sia in modalità continua (il codice viene eseguito senza interruzioni) che in modalità passo-passo (viene eseguita una sola istruzione per volta quindi il sistema attende una conferma per proseguire con la successiva). E' possibile anche settare dei punti di stop, i *breakpoint*, in modo da passare alla modalità passo-passo una volta raggiunto un particolare punto di esecuzione del codice. E' possibile vedere prima e dopo l'esecuzione lo stato dei registri ed alterarli se necessario. Sono disponibili un certo numero di funzioni predefinite nel S.O. richiamabili attraverso le **syscall**.

Il **PCSpim** permette di simulare MIPS con diversi comportamenti. Attraverso il menù **Setting..** è possibile specificare:

- se le pseudo-istruzioni sono accettabili o no
- se si desidera implementare salti e brach ritardati (modalità che altera la sequenza ed i tempi di esecuzione di istruzioni eseguite dal MIPS a causa del pipelining)
Nota: se attivate i salti e i caricamenti ritardati dovete considerare il delay slot dopo i salti ed i caricamenti.
- se si desidera simulare il MIPS reale (*bare-machine*) in tutte le sue caratteristiche senza considerare le convenzioni, ad esempio, per poter usare il registro **at**.
Nota: l'opzione *bare-machine* implica implicitamente i salti/branch ritardati.
- la routine di gestione delle eccezioni (di default Pcpsim carica una routine minimale presente nella cartella dove è stato installato).

Di seguito sono indicati i settaggi di default, necessari per eseguire i programmi Assembly con pseudo-istruzioni senza delay slot/branches:

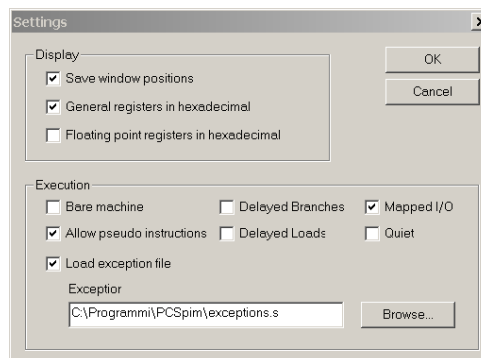

La GUI di **PCSpim** è composta da quattro aree: l'area di visualizzazione dei registri, l'area codice (assembly ed LM), l'area dati (data, stack e kernel) ed un'area di log in cui è possibile vedere quali istruzioni sono effettivamente eseguite dalla CPU (utile se si usa la CPU con salti/caricamenti ritardati).

Un programma Assembly è composto (*in linea di principio*) principalmente da due segmenti distinti: il segmento **dati**, contenente i dati da elaborare, ed il segmento **codice o testo**, contenente il programma da eseguire (modello di calcolo **Harvard**²). Nel formato Assembly utilizzato da **PCSpim** le due aree sono indicate rispettivamente con le direttive **.data** e **.text**. L'area **dati** viene caricata a partire dalla locazione **0x10010000** mentre l'area **testo** viene caricata da **0x00400024**.

L'area codice effettivamente definita da **PCSpim** parte da **0x00400000**. Il programma Assembly viene caricato e rilocato a partire dalla locazione **0x00400024** poiché **PCSpim** inserisce prima del codice una piccola routine di servizio. Dalla locazione **0x00400000** alla **0x00400024**, è presente un frammento di codice che prepara i registri per permettere al programma di accedere a dati definibili dall'utente a run-time (dati passati al programma al momento del lancio tramite una finestra di dialogo). Successivamente chiama l'indirizzo **main:** (solitamente definito in posizione **0x00400024**) con una chiamata a sub-routine per permette un'uscita "elegante" dall'esecuzione del programma (vedi dettagli più avanti nel testo).

L'area dati effettivamente definita da **PCSpim** parte da **0x10000000**. Prima dei dati statici definiti nel codice tramite la direttiva **.data** è presente un'area di 64k bytes utile per effettuare delle operazioni di swap tra memoria e registri (vedi capitolo 5).

Per eseguire un programma in **PCSpim** occorre caricare il programma assembly con **File->Open...** Tramite **F10** è possibile eseguire un programma in modalità passo-passo mentre **F5** esegue il programma in modalità continua fino al primo **break-point**, definibili tramite la combinazione **Ctrl+B**. Con **Symulator->Set value..** è possibile cambiare lo stato di un registro o di un area di memoria. Una volta terminata l'esecuzione è utile ricaricare il programma tramite **Symulator->Reload** in modo da resettare lo stato interno del simulatore. **Symulator->Reinitialize** riporta **PCSpim** allo stato iniziale di apertura.

² http://it.wikipedia.org/wiki/Architettura_Harvard

8 syscall

Il simulatore **PCSpim** mette a disposizione alcune procedure di sistema che possono essere usate per compiere delle azioni di I/O verso la console ed alcune operazioni speciali. Di seguito sono riportate le più comuni con un esempio di utilizzo:

```
Chiamate di sistema:

print_int:
                                # $a0 deve contenere l'intero da stampare,
                                # ex: move $a0 , $s0
                                # $v0 codice della print_int
    li $v0, 1                    # stampa della stringa
    syscall

print_string:
    .data
str:    .asciiz "Inserire un numero intero:"
    [...]
    .text
    [...]
    li $v0, 4                    # $v0 codice della print_string
    la $a0, str                  # $a0 indirizzo della stringa con label str
    syscall                      # stampa della stringa

read_int:
    li $v0, 5                    # $v0 codice della print_string
    syscall                      # stampa della stringa

exit:
    li $v0, 10                   # $v0 codice della exit
    syscall                      # exit
```

9 Area dati e valori precaricati

Attraverso le direttive al compilatore è possibile definire dei segmenti nell'area dati ed eventualmente precaricare dei valori di default in esse. Di seguito sono elencate le direttive più usate:

- `.space n` inserisce n byte inizializzata a 0
- `.byte b1,b2,...,bn` inserisce i bytes b_1, b_2, \dots, b_n nella memoria dati
- `.word w1,w2,...,wn` inserisce le word w_1, w_2, \dots, w_n nella memoria dati. Ogni word viene memorizzata con il byte meno significativo all'indirizzo di memoria più basso.
- `.asciiz "...."` inserisce una stringa codificata in ASCII terminata da un byte a 0.
- `.ascii "...."` inserisce una stringa codificata in ASCII senza terminazione

Altre direttive possono essere reperite nella documentazione di **Spim**.

10 Uso delle costanti tramite indirizzamento immediato.

Attraverso l'indirizzamento immediato è possibile impostare il valore di una delle due metà di un registro ad una costante intera a 16bit (ogni istruzione MIPS è lunga sempre 32 bit; tolto lo spazio per il codice operativo dell'istruzione, non rimane spazio sufficiente per una costante a 32bit). Nel caso sia necessario caricare in un registro tutti i 32bit, es. caricare in **\$a0** l'indirizzo di inizio di una stringa, si usa la pseudo-istruzione **la** implementata dall'assemblatore in due passi: prima vengono caricati i 16 bit più significativi della parola tramite l'istruzione **lui** (*load upper immediate*) quindi vengono caricati i 16 bit meno significativi con un'istruzione **ori**.

*Nota: l'istruzione **lui** resetta i bit meno significativi del registro che manipola; ogni valore precedentemente presente nel registro è perso. Occorre quindi chiamarla sempre prima dell'operazione **ori**.*

Ex: Programma dimostrativo dell'uso di costanti (file: somma.asm)

```
# Somma di due costanti.
# Dimostrativo dell'uso delle costanti
# e del modo di indirizzamento immediato
.data
pad:    .space 1          # spazio inserito per fare diventare un valore
                    # diverso da 0 la semi-word bassa di str
str:    .asciiz "10 + 15 = "
                    # creo la stessa stringa con la direttiva byte
str2:   .byte 0x31,0x30,0x20,0x2b
        .byte 0x20,0x31,0x15,0x20
        .byte 0x3d,0x20,0x00
inutile: .byte 0xff      # aggiungo un dato inutile
        .text
        .globl main

main:
    li $t1, 10          # carica il valore decimale 10 nel reg. $t1
    li $t2, 15          # carica il valore decimale 15 nel reg. $t2
    add $s0, $t1, $t2   # $s0 = $t1 + $t2

    li $v0, 4           # stampa la stringa che inizia all'indirizzo str
    la $a0, str         # pseudo-istruzione che carica una costante a 32 bit
    syscall

    li $v0, 1           # stampa risultato (10 + 15 = 25)
    move $a0, $s0       #
    syscall

    li $v0, 10          # exit
    syscall
```

Nota: *il simulatore PCSpim usa la notazione little-endian, invece che la notazione big-endian che è definita per il MIPS. Di seguito è riportata l'immagine dell'area dati dopo il caricamento del programma somma.asm nel simulatore PCSpim:*

```
DATA
[0x10000000]...[0x10010000]    0x00000000
[0x10010000]                0x20303100  0x3531202b  0x00203d20  0x2b203031
[0x10010010]                0x20153120  0xff00203d  0x00000000  0x00000000
[0x10010020]...[0x10040000]    0x00000000
```

*Da notare che i dati vengono presentati a blocchi di una word invertiti rispetto all'effettivo ordine in memoria. Ad esempio, la prima word, 0x20303100, ha come byte meno significativo 0x00, corrispondente allo spazio creato con la direttiva **.space 1**. Seguono poi i codici ASCII di "10 ", 0x31 0x30 0x20 corrispondenti all'inizio della stringa **str**. La stringa è terminata nella terza word dal valore 0x00. Di seguito è stata definita la stessa stringa utilizzando invece la direttiva **.byte**. Anche in questo caso la sequenza è terminata dal valore 0x00.*

Ex2: Versione compatta (file: somma2.asm)

```
# Somma di due costanti (seconda versione compatta)
# Dimostrativo dell'uso delle costanti
# e del modo di indirizzamento immediato
    .data
str:  .asciiz "10 + 15 = "
    .text
    .globl main
main:
    li $t1, 10          # carica il valore decimale 10 nel reg. $t1
    addi $s0, $t1, 15  # $s0 = $t1 + 15

    li $v0, 4          # stampa la stringa che inizia all'indirizzo str
    la $a0, str        # pseudo-istruzione che carica una costante a 32 bit
    syscall

    li $v0, 1          # stampa risultato (10 + 15 = 25)
    move $a0, $s0      #
    syscall

    li $v0, 10         # exit
    syscall
```

11 Allocazione ed allineamento dei byte in memoria e nei registri.

Il MIPS trasferisce i dati da/verso la memoria in parole formate da **4 byte (word)** allineati a indirizzi multipli di 4. Nei trasferimenti che interessano word o half-word è necessario che i dati in memoria siano opportunamente allineati; in caso contrario si verifica una eccezione (*Exception 4 [Address error in inst/data fetch]*).

Ex: Programma dimostrativo per gli allineamenti (file: wordmem.asm).

```
# Programma dimostrativo per gli allineamenti delle word in memoria e nei registri.
.data
carat: .byte 0x21
       .byte 0x22
       .align 2           # riallineo i dati alle word = 2bit di indirizzo
testo: .asciiz "0123456789"
space: .asciiz " "
       .text
       .globl main
main:
    li $v0 , 4           # seleziono con $v0 la syscall print_str (4)
    la $a0 , testo      # indico in $a0 la stringa da stampare
    syscall             # invoco la syscall

    li $v0 , 4           # stampo uno spazio
    la $a0 , space
    syscall

    la $a0 , testo      # carico i primi 4 caratteri come fossero una word
    lw $t0 , 0($a0)
    #lw $t0 , 1($a0)    # questa linea genera un'eccezione perchè
                       # la word puntata non è allineata correttamente
    li $v0 , 1           # seleziono con $v0 la syscall print_int (1)
    move $a0 , $t0      # indico in $a0 l'intero da stampare
    syscall

    li $v0 , ....      # stampo uno spazio (vedi segmento di codice precedente)

    la $a0, carat       # carico l'indirizzo del byte puntato da carat
    lbu $t0, 0($a0)
    move $a0 , $t0
    li $v0 , 1
    syscall

    li $v0 , ....      # stampo uno spazio (vedi segmento di codice precedente)

    la $a0, carat       # carico l'indirizzo del byte puntato da carat
    lbu $t0, 1($a0)    # qui l'allineamento è irrilevante perchè stiamo
    li $v0 , 1          # trasferendo un byte.
    move $a0 , $t0
    syscall

    li $v0 , ....      # stampo uno spazio (vedi segmento di codice precedente)

    la $a0, carat       # carico l'indirizzo del byte puntato da carat
    lhu $t0, 2($a0)    # qui l'allineamento è importante perchè stiamo
    li $v0 , 1          # trasferendo una half-word.
    move $a0 , $t0
    syscall

    li $v0 , 1          # exit
    syscall
```

12 Salti condizionati

Il MIPS mette a disposizione due istruzioni base per la realizzazione di salti condizionati, **beq** e **bne**; il salto viene deciso testando l'uguaglianza tra due registri. La destinazione del salto viene calcolata relativamente alla posizione dell'istruzione di salto considerando un offset relativo su 16bit con segno.

La specifica MIPS32 indica che l'offset del salto va calcolato rispetto l'istruzione che segue il salto:

***Description:** if GPR[rs] = GPR[rt] then branch
An 18-bit signed offset (the 16-bit offset field shifted left 2 bits) is added to the address of the instruction following the branch (not the branch itself), in the branch delay slot, to form a PC-relative effective target address.
[...]*

In altre parole, l'offset viene calcolato sottraendo l'indirizzo di arrivo del salto con l'indirizzo dell'istruzione che segue l'istruzione di salto e dividendo il risultato per 4.

Esempio: In questo esempio **Loop:** indica l'indirizzo **0x00400044** mentre l'istruzione **beq** viene rilocata dall'assemblatore in **0x00400054**.

```
Loop: 0x00400044   ....  
                                ....  
0x00400054   beq $t0,$t1, Loop  
0x00400058   ....
```

Da cui:

$$\begin{aligned} \text{Loop} - 0x00400058 &= 0xFFFFFEC \text{ (CA2)} = -0x14 = -20_{10} \\ &= -20/4 = -5 \\ &= -5_{10} = -101_2 \\ &= -101_2 \parallel 0xFFFF \text{ in CA2 su 16 bit.} \end{aligned}$$

Nota: il simulatore PCSpim si comporta in maniera leggermente diversa da quanto detto sopra. L'offset viene calcolato in maniera diversa a seconda se il salto è in avanti o all'indietro. Se il salto risulta all'indietro, come in questo caso, allora l'offset viene calcolato rispetto all'istruzione di salto e non alla successiva.

L'offset su 16 bit limita a circa 2^{15} bytes la distanza di salto possibile. Se occorre saltare più lontano bisogna ridisegnare il codice in modo da aggiungere un'istruzione **j** e realizzare un salto "lungo" (o **jr** se il salto è veramente "lungo", vedi sezione "*Salti oltre i 2 GigaBytes*").

Esempio: *Lo spezzone di codice:*

```
0x00400000    beq 0x01000000 # salto non realizzabile con
                                     # indirizzamento relativo
0x00400004    add .....
....
0x00401000    # Fine dell'area programma.
               # Inizia una zona libera della memoria
```

si può tradurre come:

```
0x00400000    bne 0x00401008 # inverto la condizione e creo una zona
                                     # libera per l'istruzione di salto
0x00400004    j 0x01000000  # realizzo un salto lungo.
0x00400008    add .....
```

o anche:

```
0x00400000    beq 0x00401004 # salto in una zona libera raggiungibile
0x00400004    add .....
....
0x00401000    #fine dell'area utilizzata dal programma.
0x00401004    j 0x01000000
....
```

Per realizzare test più complessi si costruiscono pseudo-istruzioni usando l'istruzione **slt** (Set on Less Than). Vale infatti la seguente catena di equivalenze:

$$A \leq B \leftrightarrow A - B \leq 0 \leftrightarrow B - A \geq 0 \leftrightarrow \text{sign}(B - A) = 0$$

La pseudo istruzione **ble \$t0, \$s0, Loop** (Branch if Less or Equal) viene tradotta nel seguente modo:

```
slt $at, $s0, $t0
beq $1, $0, -16
```

Alcune traduzioni di pseudo-istruzioni di salto condizionato:

| | |
|--|--|
| bgt rs,rt, loop $rs > rt$ $rs - rt > 0$ $\text{not}(rs - rt \leq 0)$ $\text{not}(rt - rs \geq 0)$ | slt \$1,rt,rs ; bne \$1,\$0, loop |
| bge rs,rt, loop $rs \geq rt$ $rs - rt \geq 0$ | slt \$1,rs,rt ; beq \$1,\$0, loop |
| blt rs,rt, loop $rs < rt$ $rs - rt < 0$ $\text{not}(rs - rt \geq 0)$ | slt \$1,rs,rt ; bne \$1,\$0, loop |
| ble rs,rt, loop $rs \leq rt$ $rs - rt \leq 0$ $rt - rs \geq 0$ | slt \$1,rt,rs ; beq \$1,\$0, loop |

13 Uso del registro \$ra.

Ogni qualvolta viene eseguita l'istruzione **jal** il MIPS memorizza l'indirizzo dell'istruzione seguente nel registro **\$31 (\$ra)**. Se il registro non viene sovrascritto, alla fine della routine invocata è possibile usare questo valore per tornare indietro al punto di chiamata con l'istruzione

jr \$ra.

*Nota: Il **PCSpim** prima di lanciare effettivamente un programma caricato in memoria effettua alcune operazioni di servizio. Al termine di queste operazioni, prosegue l'esecuzione all'indirizzo indicato nel programma tramite l'etichetta **main**: attraverso un'istruzione **jal** opportuna. Se il programma termina con un'istruzione **jr \$ra** e il registro **\$ra** non è stato cambiato dal programma, allora l'esecuzione del programma ritornerà al termine alle istruzioni seguenti **jal main** che altro non sono che un'invocazione alla syscall **exit**.*

Esempio: Programma dimostrativo dell'uso del registro \$ra (file: `do_nothing.asm`)

```
# Programma che non fa niente.
# Dimostrativo dell'uso del registro $ra
    .data
    .text
    .globl main
main:
    move $s0 , $ra      # salvo $ra in $s0 poiché la subroutine
                        # do_nothing lo riscriverà quando invocata
    jal do_nothing     # richiamo una sub-routine che non fa niente
    move $ra , $s0     # ripristino $ra

    jr $ra             # salto indietro all'exit di PCSpim

do_nothing:
    nop                # non fare niente
    jr $ra             # return
```

14 Implementazione ed uso degli array di word

Un array di word è una sequenza di word che si trovano in memoria una di seguito all'altra. Per riferirsi ad una data word si usa un indice numerico che rappresenta l'ordinale della word all'interno del set stesso. Normalmente si assegna alla prima word l'ordinale 0.

Dato l'ordinale i , l'indirizzo della word i -esima sarà memorizzato nella word di indirizzo $\text{inizio_array} + i * 4$, dove inizio_array è l'indirizzo di inizio della tabella (a volte chiamata anche *tabella di lookup*).

Esempio: *Programma dimostrativo dell'uso degli array (array.asm).*

```
# Programma dimostrativo dell'uso degli array
# Traduzione in linguaggio macchina di A[1]=16
    .data
iarray: .space 12
    .text
    .globl main
main:
    li $s0 , 1          # uso $s0 per memorizzare l'indice (in questo caso 1)
    la $s1 , iarray     # uso $s1 per memorizzare la base dell'array
    li $a0 , 0x10       # carico in $a0 il valore 16
    sll $t0, $s0, 2     # $t0 = i * 4
    add $t0, $s1, $t0   # $t0 = inizio_array + i*4
    sw $a0 , 0($t0)    # A[1]=16

    li $v0, 10         # exit
    syscall
```

15 Le Jump Address Table

Una Jump Address Table è un array di indirizzi corrispondenti al punto di ingresso di un set di procedure indirizzabili tramite l'indice di posizione. In questo modo è possibile saltare alla procedura *i*-esima della JAT tramite un salto ad indirizzamento indiretto (prima recupero l'indirizzo di salto dalla memoria poi salto all'indirizzo recuperato). E' usata di solito per definire le syscall e le routine associate agli interrupt (interrupt vettoriale).

Esempio: *Programma dimostrativo delle Jump Address Table (lookup.asm).*

```
# Programma dimostrativo dell'uso delle Jump Address Table
# per richiamare un set di procedure attraverso un indice
# (ex. syscall o switch)
.data
lookup: .space 12
msga:   .asciiz "Inserisci l'indice della funzione[0..2]: "
msg1:   .asciiz "Prima procedura"
msg2:   .asciiz "Seconda procedura"
msg3:   .asciiz "terza procedura"
.text
.globl main

main:
# carico la lookup table con gli indirizzi attuali
# poiché le procedure vengono rilocate a run-time.
la $s0 , lookup # $s0 contiene l'indirizzo della tabella lookup
la $t0 , proc1  # salvo l'indirizzo dalla prima procedura
sw $t0 , 0($s0)
la $t0 , proc2  # salvo l'indirizzo dalla seconda procedura
sw $t0 , 4($s0)
la $t0 , proc3  # salvo l'indirizzo dalla terza procedura
sw $t0 , 8($s0)

li $v0 , 4      # stampo messaggio di richiesta
la $a0 , msga
syscall
li $v0 , 5      # leggo un intero da console
syscall        # numero in $v0

# calcolo l'indirizzo della procedura richiesta e la richiamo
li $t0 , 4
mul $t0 , $t0 , $v0 # $t0 = $v0 * 4
add $t1 , $t0 , $s0 # $t1 = $t0 + lookup
lw $t2 , 0($t1)    # $t2 = ($t1)
jal $t2           # salto alla procedura

li $v0 , 10      # exit
syscall

# set di procedure
proc1: li $v0 , 4
      la $a0 , msg1
      syscall
      jr $ra
proc2: li $v0 , 4
      la $a0 , msg2
      syscall
      jr $ra
proc3: li $v0 , 4
      la $a0 , msg3
      syscall
      jr $ra
```

16 Salti oltre i 2 GigaBytes

Poiché l'istruzione **j** è in grado di memorizzare solo 26 bit dell'indirizzo di salto, il MIPS usa i 4 bit più significativi del PC per completare l'indirizzo di destinazione (i 2 bit meno significativi vengono messi a 0 poiché le istruzioni sono allineate alle word). Nel caso si debba saltare ad una locazione oltre il confine dei due gigabytes occorre caricare l'indirizzo di destinazione in un registro ed usare l'istruzione **jr**.

Esempio: *Si consideri il segmento di codice seguente:*

```
0x00400000    lui $t0, 0x1000    # Carico la parte alta dell'indirizzo
                ori $t0, $t0, 0x4    # Carico la parte bassa dell'indirizzo
                jr $t0        # Salto all'indirizzo 0x10000004
```

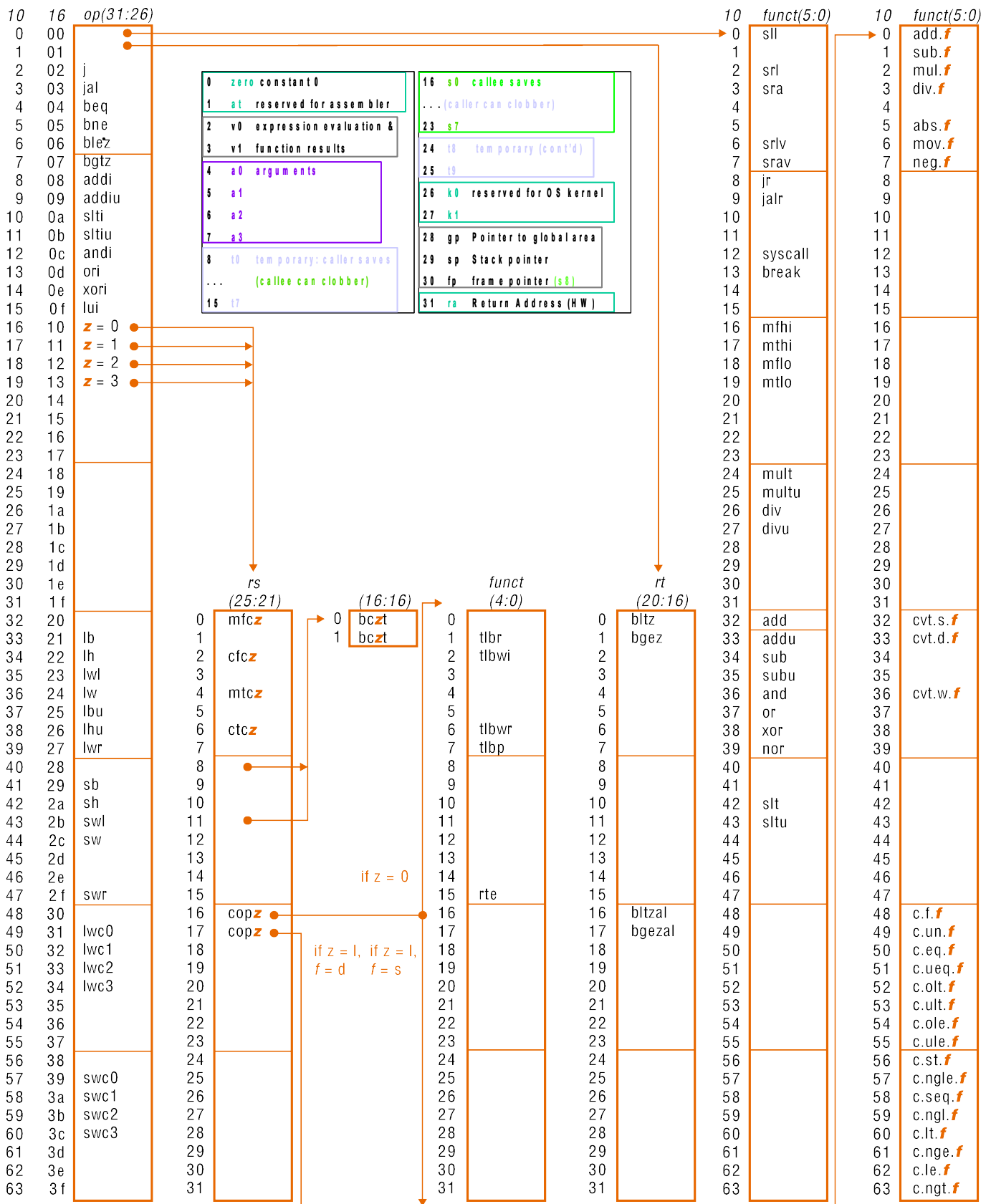

FIGURE A.19 MIPS opcode map. The values of each field are shown to its left. The first column shows the values in base 10 and the second shows base 16 for the op field (bits 31 to 26) in the third column. This op field completely specifies the MIPS operation except for 6 op values: 0, 1, 16, 17, 18, and 19. These operations are determined by other fields, identified by pointers. The last field (funct) uses “f” to mean “s” if rs = 16 and op = 17 or “d” if rs = 17 and op = 17. The second field (rs) uses “z” to mean “0”, “1”, “2”, or “3” if op = 16, 17, 18, or 19, respectively. If rs = 16, the operation is specified elsewhere: if z = 0, the operations are specified in the fourth field (bits 4 to 0); if z = 1, then the operations are in the last field with f = s. If rs = 17 and z = 1, then the operations are in the last field with f = d. (page A-54)